РЕАКЦІЯ ОБСЄ НА КРИЗУ В І НАВКОЛО УКРАЇНИ

Реакція ОБСЄ на кризу в і навколо України варіюється від дипломатії на високому рівні та багатосторонього діалогу у вирішенні проблем, пов'язаних з основними свободами і правами людини, до візитів військових спостерігачів, спостереження і встановлення фактів.

Останоча версія інфографіки та актуальні новини щодо кризи в Україні:

www.osce.org/ukrainemonitoring

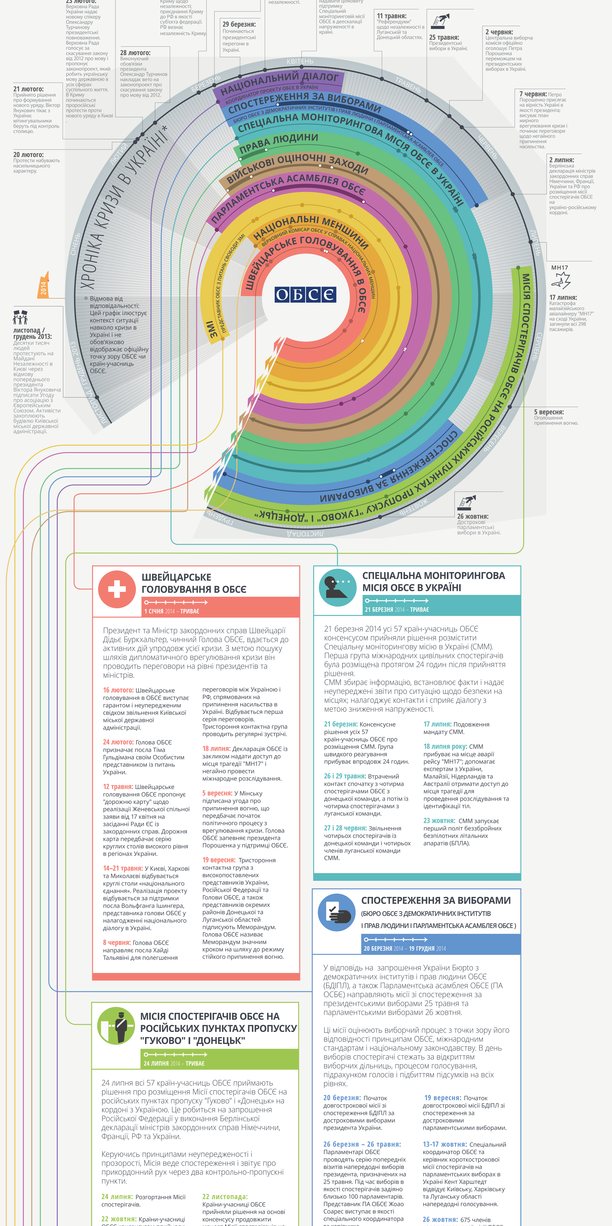

ШВЕЙЦАРСЬКЕ ГОЛОВУВАННЯ В ОБСЄ

1 СІЧНЯ 2014 – ТРИВАЄ

Президент та Міністр закордонних справ Швейцарії Дідьє Бурхальтер, чинний Голова ОБСЄ, вдається до активних дій упродовж усієї кризи. З метою пошуку шляхів дипломатичного врегулювання кризи він проводить переговори на рівні президентів та міністрів.

16 лютого: Швейцарське головування в ОБСЄ виступає гарантом і неупередженим сядком звільнення Київської міської державної адміністрації.

24 лютого: Голова ОБСЄ призначає посла Тіма Гульдімана своїм Особистим представником із питань України.

12 травня: Швейцарське головування ОБСЄ пропонує "дорожню карту" щодо реалізації Женевської спільної заяви від 17 квітня на засіданні Ради ЄС із закордонних справ. Дорожня карта передбачає серію круглих столів високого рівня в регіонах України.

14–21 травня: У Києві, Харкові та Миколаєві відбуваються круглі столи національного єднання. Реалізація проекту відбувається за підтримки посла Вольфганга Ішінгера, представника голови ОБСЄ у налагодженні національного діалогу в Україні.

8 червня: Голова ОБСЄ направляє посла Хайді Тальвіки для полегшення переговорів між Україною і РФ, спрямованих на припинення насильства в Україні. Відбувається перша серія переговорів. Трехстороння контактна група проводить регулярні зустрічі.

18 липня: Декларація ОБСЄ із закликом надати доступ до місця трагедії "MH17" негайно провести міжнародне розслідування.

5 вересня: У Мінську підписана угода про припинення вогню, що передбачає початок політичного процесу з врегулювання кризи. Голова ОБСЄ запевняє президента Порошенка у підтримці ОБСЄ.

19 вересня: Трехсторонна контактна група з високопоставлених представників України, Російської Федерації та Голови ОБСЄ, а також представників окремих районів Донецької та Луганської областей підписують Меморандум. Голова ОБСЄ називає Меморандум значним кроком на шляху до режиму стійкого припинення вогню.

СПЕЦІАЛЬНА МОНІТОРИНГОВА МІСІЯ ОБСЄ В УКРАЇНІ

21 БЕРЕЗНЯ 2014 – ТРИВАЄ

21 березня 2014 усі 57 країн-учасниць ОБСЄ консенсусом прийняли рішення розмістити Спеціальну моніторингову місію в Україні (СММ). Перша група міжнародних цивільних спостерігачів була розміщена протягом 24 годин після прийняття рішення.

СММ збирає інформацію, встановлює факти і надає неупереджені звіти про ситуацію щодо безпеки на місцях, наладжує контакти і сприяє діалогу з метою зниження напруженості.

21 березня: Консенсусне рішення усіх 57 країн-учасниць ОБСЄ про розміщення СММ. Група шведського регулювання прибуває впродовж 24 годин.

26 і 29 травня: Вторачний контакт спочатку з чотирма спостерігачами ОБСЄ з донецької команди, а потім із чотирма спостерігачами з луганської команди.

27 і 28 червня: Зміцнення чотирьох спостерігачів ОБСЄ донецької команди і чотирьох членів луганської команди СММ.

17 липня: Подовження мандату СММ.

18 липня року: СММ прибула на місце аварії рейсу "MH17"; допомагає експертам з України, Малайзії, Нідерландів та Австралії отримати доступ до місця трагедії для проведення розслідування та ідентифікації тіл.

23 жовтня: СММ запускає перший полі безпробних чотирьох спостережних апаратів (БПЛА).

СПОСТЕРЕЖЕННЯ ЗА ВИБОРАМИ

(БЮРО ОБСЄ З ДЕМОКРАТИЧНИХ ІНСТИТУТІВ І ПРАВ ЛЮДИНИ І ПАРЛАМЕНТСЬКА АСАМБЛЕЯ ОБСЄ)

26 ЖОВТНЯ 2014 – 19 ГРУДНЯ 2014

У відповідь на запрошення України Бюро з демократичних інститутів і прав людини Організації з безпеки і співробітництва в Європі (БДІПЛ) а також Парламентська асамблея ОБСЄ (ПА ОБСЄ) направляють місії зі спостереження за президентськими виборами 25 травня та парламентськими виборами 26 жовтня.

Ці місії оцінюють виборчий процес з точки зору його відповідності принципам ОБСЄ, міжнародним стандартам і національному законодавству. В день виборів спостерігачі стежать за відкриттям виборчих дільниць, процесом голосування, підрахунком голосів і підбиттям підсумків на всіх рівнях.

20 березня: Початок довгострокової місії зі спостереження БДІПЛ за достроковими виборами президента України.

26 березня – 26 травня: Парламентарії ОБСЄ проводять серію попередніх візитів напередодні виборів президента, призначених на 25 травня. Під час виборів в якості спостерігачів задіяно близько 100 парламентаріїв. Представник ПА ОБСЄ Жозо Соарес виступає в якості спеціального координатора та керівника короткострокової місії зі спостереження ОБСЄ.

25 травня: Понад 1000 спостерігачів Місії БДІПЛ стежать за президентськими виборами на виборчих дільницях по всій країні.

30 червня: Місія з спостереження за виборами БДІПЛ в Україні публікує заключний звіт щодо президентських виборів з оцінкою виборчого процесу і рекомендаціями.

19 вересня: Початок довгострокової місії БДІПЛ зі спостереження за достроковими парламентськими виборами.

13–17 жовтня: Спеціальний координатор ОБСЄ та керівник короткострокової місії спостереження на парламентських виборах в Україні Кент Харстедт відвідує Київську, Харківську та Луганську області напередодні голосування.

26 жовтня: 675 членів короткострокової місії ОБСЄ, зокрема 600 спостерігачів від БДІПЛ та 75 парламентаріїв ОБСЄ, стежать за достроковими парламентськими виборами.

19 грудня: Місія зі спостереження за виборами БДІПЛ в Україні публікує заключний звіт щодо парламентських виборів з оцінкою виборчого процесу і рекомендаціями.

МІСІЯ СПОСТЕРІГАЧІВ ОБСЄ НА РОСІЙСЬКИХ ПУНКТАХ ПРОПУСКУ "ГУКОВО" І "ДОНЕЦЬК"

24 ЛИПНЯ 2014 – ТРИВАЄ

24 липня всі 57 країн-учасниць ОБСЄ прийняли рішення про розміщення Місії спостерігачів ОБСЄ на російських пунктах пропуску "Гуково" і «Донецьк» на кордоні з Україною. Це робиться на запрошення Російської Федерації у виконання Берлінської декларації міністрів закордонних справ Німеччини, Франції, РФ та України.

Керуючись принципами неупередженості і прозорості, Місія веде спостереження і звітує про приходженний рух через два контрольно-пропускні пункти.

24 липня: Розгортання Місії спостерігачів.

22 жовтня: Країни-учасниці ОБСЄ консенсусом прийняли рішення продовжити мандат Місії на один місяць, до 23 листопада 2014.

22 листопада: Країни-учасниці ОБСЄ прийняли рішення на основі консенсусу продовжити мандат Місії спостерігачів на один місяць, до 23 грудня 2014.

ЗМІ (ПРЕДСТАВНИК ОБСЄ З ПИТАНЬ СВОБОДИ ЗМІ)

ОГОЛОШЕНО 2013 – ТРИВАЄ

29 ЛИСТОПАДА 2013 – ТРИВАЄ

Представник ОБСЄ з питань свободи ЗМІ проводить ретельний моніторинг ситуації в Україні з метою привернути увагу до серйозних порушень свободи засобів масової інформації, зокрема в сфері безпеки журналістів і щодо обмежень плюралізму ЗМІ.

29 листопада: Представник Дуньа Мяткович засуджує напади на журналістів під час вселяння протестів у Києві.

6 березня: Після свого візиту до Криму Представник стверджує, що свобода ЗМІ в Криму знаходиться "в обоях".

11 березня Представник висловлює занепокоєння щодо вимог української влади до кабельних операторів зупинити трансляцію певних російських телеканалів.

16 квітня: Представник після триденного візиту в Україну засвідчує, що журналісти в регіонах конфлікту в Україні піддаються в насильством, залякуванням і психологічною війною.

17 квітня: Представник вітає прийняття в Україні нового закону про суспільне телебачення і радіомовлення як засобу поліпшення ситуації в сфері плюралізму ЗМІ.

23 травня: Представник оприлюднює доповідь про свободу ЗМІ в Україні, закликає до повнити права журналістів напередодні президентських виборів.

19 червня: На засіданні Постійної ради Представник стверджує, що подій в Україні становить велику загрозу для свободи ЗМІ в усьому регіоні ОБСЄ.

24 липня (тривав): Представник продовжує спостерігати за становищем журналістів та ситуацією в сфері ЗМІ, звертаючи увагу на кожен випадок порушення їх прав і свобод, а також на загроми безпеці журналістів та умови їх праці.

НАЦІОНАЛЬНИЙ МЕНШИНИ (ВЕРХОВНИЙ КОМІСАР ОБСЄ У СПРАВАХ НАЦІОНАЛЬНИХ МЕНШИН)

24 ЛИПНЯ 2014 – ТРИВАЄ

З початку кризи тривають суперечки щодо питань мови та ідентичності. Верховний комісар ОБСЄ у справах національних меншин стурбований неупередженою заявою про важливість збалансованої мовної політики і висловлюється щодо прав громад національних меншин, зокрема кримських татар.

24 лютого: Верховний комісар попереджає, що зміни мовного законодавства можуть призвести до заворушень; закликає до прийняття таких законів підходів, які об'єднують суспільство, а не розділяють його.

6 березня: Після своєї поїздки до Криму Верховний комісар висловлює тривогу з приводу ситуації, в якій опинились українські і кримськотатарські громади; не знаходить доказів порушень, або загроз правам російськомовних громад.

4 квітня: Після двох візитів до Києва, Донецька, Луганська та Одеси Верховний комісар висловлює занепокоєння щодо мовної політики та ситуації в Криму. Верховний комісар закликає владу задовольнити інтереси всіх етнічних і мовних груп.

18 травня: Під час заходу з нагоди 70-річчя депортації кримськотатарського народу, що відбувся в Києві, Верховний комісар нагадує про соціокультурним шкоду тривожної ситуації, в якій опинилось кримські татари.

10 липня: У своїй заяві під час засідання Постійної ради Верховний комісар зосереджується на аспектах кризи в Україні, пов'язаних з її мандатом. Вона висловлює глибоке занепокоєння щодо складного становища кримськотатарських та українськомовних спільнот на Кримському півострові.

15– 17 вересня: Верховний комісар прямує в Україну, щоби оцінити становище національних меншин та обговорити шляхи вирішення проблем із тими, хто приймає рішення на місцях.

ПРАВА ЛЮДИНИ

18 БЕРЕЗНЯ 2014 – ТРИВАЄ

ОБСЄ проводить моніторинг та здійснює підтримку прав людини та основних свобод в Україні.

18 березня–1 квітня: На прохання Українця Бюро ОБСЄ з демократичних інститутів і прав людини (БДІПЛ) проводить у співпрацю з Верховним комісаром ОБСЄ у справах національних меншин місію з оцінки стану справ із дотриманням прав людини.

12 травня: Місія оприлюднює доповідь щодо прав людини і ситуації в правами меншин в Україні в березні-квітні 2014 року.

12 вересня: Під час свого візиту до Києва старший радник ОБСЄ з гендерних питань закликає українську владу збільшити представництво жінок в українській політиці, а також в процесі мирного врегулювання в країні.

29 вересня: Стрічаючи конфликтом на сході України внутрішнє переміщення осіб ускладнює проблеми, які стоять перед ромськими громадами України – йдеться в доповіді Контактного Пункту ОБСЄ з питань ромів і синті.

ВІЙСЬКОВІ ОЦІНОЧНІ ЗАХОДИ

5 БЕРЕЗНЯ 2014 – ТРИВАЄ

Посилаючись на розділ III Віденського документа 2011 року, 6 березня Україна подає запит країнам-учасницям ОБСЄ з проханням направити своїх представників у рамі області України з 5 по 12 березня 2014 року, щоб розвіяти побоювання щодо незвичайної військової діяльності. Згодом Україна висловлює прохання продовжити оцінювальні візити до 20 березня 2014 року, щоб охопити і Південь і Схід країни. 30 країн-учасниць ОБСЄ направляють в Україну 56 незобрених військових і цивільних експертів.

5–20 березня: 30 країн ОБСЄ відправляють на запит Україні 56 цивільних осіб та незобрених військових в Україну відповідно до розділу III Віденського документа 2011 року.

20 березня (тривав): Менш чисельні групи незобрених військових експертів із 27 країн проводять 19 оцінчних заходів в Україні відповідно до Віденського документа 2011 року.

Окрім того, 11 країн проводять пять оцінчних заходів у РФ. В рамках механізму консультацій та співробітництва згідно з Віденським документом щодо незвичайної військової діяльності РФ отримує запити від чотирьох країн. Україна отримує запит від однієї країни. В результаті цих запитів проводяться три спільні заходи Форуму співпраці в галузі безпеки ОБСЄ і Постійної ради ОБСЄ 7, 17, 30 квітня 2014 року.

25 квітня–1 травня 2014: Група військових спостерігачів під керівництвом ФРН потрапляє в зарученки.

українські депутати зустрічаються в купарах заходу

4–5 вересня: Голова ПА ОБСЄ Інка Канєрва зустрічається в Москві з міністром закордонних справ РФ Сергієм Лавровим, головою Ради Федерації Валентиною Матвієнко і головою Державної Думи РФ Сергієм Наришкіним для обговорення ролі РФ у ситуації в Україні.

Інформація щодо поглядних з виборчиці діяльності ПА ОБСЄ наведена в розділі "Спостереження за виборами" вище.

НАЦІОНАЛЬНИЙ ДІАЛОГ (КООРДИНАТОР ПРОЕКТУ ОБСЄ В УКРАЇНІ)

ОГОЛОШЕНО 2014 – ТРИВАЄ

20 БЕРЕЗНЯ 2014 – 30 КВІТНЯ 2014

На запит уряду України ОБСЄ направляє команду з 15 міжнародних експертів в Україну в рамках проекту «Національний діалог» у під керівництвом Координатора проектів ОБСЄ в Україні для визначення сфер подальшої діяльності ОБСЄ, а також сприяння соціальній згуртованості і діалогу в країні.

20 березня: Експерти прибувають в Україну.

17 квітня: Експерти завершують роботу на місцях із доповіді оприлюднена на засіданні Постійної ради 30 квітня.

ПАРЛАМЕНТСЬКА АСАМБЛЕЯ ОБСЄ

14 ЛИПНЯ 2014 – ТРИВАЄ

З початку кризи в Україні керівництво та члени Парламентської асамблеї ОБСЄ (ПА) залучені до діалогу і дипломатичних заходів, спрямованих на пошук мирного і довготривалого розвязання конфлікту.

14 липня: Парламентарії з усього регіону ОБСЄ обговорюють кризу в Україні протягом зимової сесії ПА ОБСЄ у Відні 2014 року.

2 липня: Парламентарії ОБСЄ збираються в Баку на щорічну сесію ПА ОБСЄ. Схвалено пропозицію РФ про створення Міжпарламентської контактної групи з питань України з метою дослідження конфлікту; російські та

www.osce.org

twitter.com/osce

facebook.com/osce.org

youtube.com/user/osce

plus.google.com/+osce

linkedin.com/company/osce

soundcloud.com/osce

instagram.com/osceorg

ОБСЄ Організація з безпеки і співробітництва в Європі