РЕАГИРОВАНИЕ ОБСЕ НА КРИЗИС В УКРАИНЕ И ВОКРУГ НЕЁ

Реагируя на кризис в Украине и вокруг нее, ОБСЕ осуществляет свою деятельность в таких областях как дипломатия на высоком уровне и многосторонний диалог, оценка вопросов основных свобод и прав человека, а также мониторинг, установление фактов и посещения по военной линии.

Последнюю версию инфографики и обновления по кризису в Украине можно найти на вебсайте ОБСЕ:

www.osce.org/ukrainemonitoring

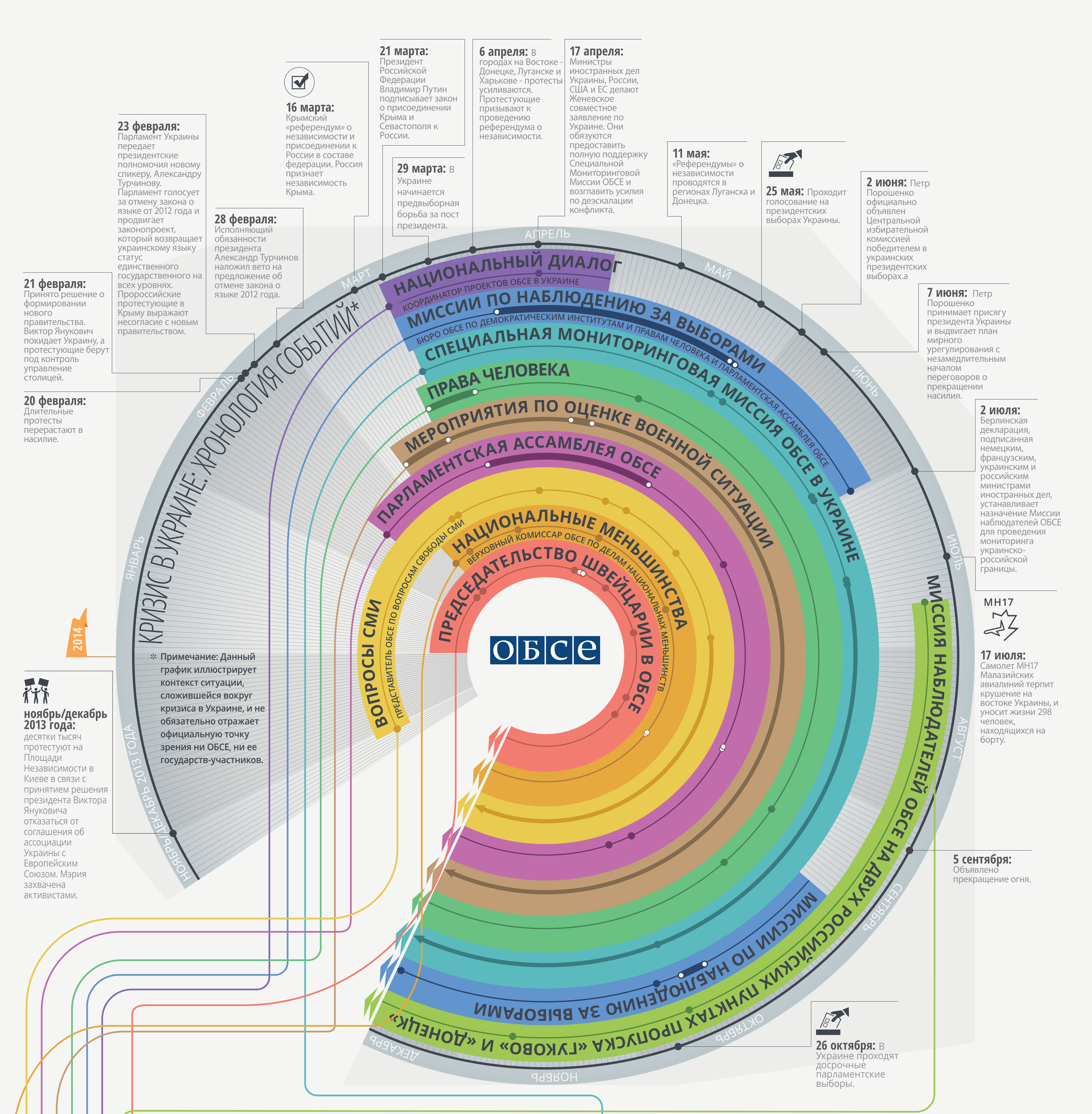

ПРЕДСЕДАТЕЛЬСТВО ШВЕЙЦАРИИ В ОБСЕ

С 1 ЯНВАРЯ 2014 ГОДА ПО НАСТОЯЩЕЕ ВРЕМЯ

Президент и министр иностранных дел Швейцарии и Действующий председатель ОБСЕ Дидье Буркхальтер на протяжении всего кризиса принимает активное участие в поиске дипломатических решений на президентском и министерском уровнях.

16 февраля: Швейцарское председательство ОБСЕ выступает в качестве гаранта и беспристрастного свидетеля по передаче Киевской мэрии.

24 февраля: Председательство ОБСЕ назначило посла Тима Гульдимана Личным посланником по Украине.

12 мая: Швейцарское председательство ОБСЕ предлагает «дорожную карту» - план действий по выполнению Женевского совместного заявления, принятого 17 апреля в Совете иностранных дел ЕС. Дорожная карта включает проведение круглых столов на высоком уровне и под руководством Украины.

14–21 мая: Киев, Харьков и Николаев проводят круглые столы «национального единства» при поддержке посла Вольфганга Ишингера, Представителя председательства ОБСЕ по проведению круглых столов в рамках национального диалога.

8 июня: Председательство ОБСЕ направляет посла Хайди Тальявини, чтобы поддержать трехсторонние переговоры между Украиной и Россией, направленные на прекращение насилия в Украине. Проходит первый раунд переговоров. Трехсторонняя контактная группа регулярно встречается для переговоров.

18 июля: Декларация ОБСЕ призывает предоставить доступ к месту крушения MH17 и начать оперативное международное расследование.

5 сентября: С целью запуска политического процесса по урегулированию кризиса в Минске подписано Соглашение о прекращении огня. Председательство ОБСЕ гарантирует президенту Порошенко поддержку.

19 сентября: Подписан меморандум между участниками Трехсторонней контактной группы в составе представителей Украины, Российской Федерации и Председательством ОБСЕ и представителями отдельных районов Донецкой и Луганской областей. Председатель ОБСЕ провозглашает меморандум значительным шагом на пути, направленным на поддержание прекращения огня.

СПЕЦИАЛЬНАЯ МОНИТОРИНГОВАЯ МИССИЯ ОБСЕ В УКРАИНЕ

С 21 МАРТА 2014 ГОДА ПО НАСТОЯЩЕЕ ВРЕМЯ

21 марта 2014 года все 57 государств-участников ОБСЕ на основе консенсуса принимают решение о назначении Специальной мониторинговой миссии в Украине (СММ). Первая группа международных гражданских наблюдателей направлена в течение 24 часов.
СММ собирает информацию и на основании фактов, предоставляет беспристрастные отчеты о ситуации с безопасностью на местах, устанавливает контакты и способствует диалогу с целью снижения напряженности.

21 марта: На основе консенсуса всеми 57 государствами-участниками ОБСЕ принято решение о СММ. Первые наблюдатели направлены в течение 24 часов.

26 и 29 мая: На востоке Украины потеряна связь сначала с четырьмя наблюдателями донецкой группы, а затем с четырьмя наблюдателями луганской группы.

27 и 28 июня: Четверо наблюдателей донецкой и четверо членов луганской групп СММ освобождены.

17 июля: Мандат СММ продлен.

С 18 июля по настоящее время: СММ посещает место крушения MH17 и обеспечивает доступ к нему экспертам из Украины, Малайзии, Нидерландов и Австралии для проведения расследования и поиска тел.

23 октября: СММ завершает первый полет безоружных и беспилотных летательных аппаратов (БПЛА).

МИССИИ ПО НАБЛЮДЕНИЮ ЗА ВЫБОРАМИ (БЮРО ОБСЕ ПО ДЕМОКРАТИЧЕСКИМ ИНСТИТУТАМ И ПРАВАМ ЧЕЛОВЕКА ПАРЛАМЕНТСКАЯ АССАМБЛЕЯ ОБСЕ)

С 20 МАРТА 2014 ГОДА ПО ПО 19 ДЕКАБРЯ 2014 ГОДА

В ответ на приглашение Украины Бюро ОБСЕ по демократическим институтам и правам человека (БДИПЧ) и Парламентская Ассамблея ОБСЕ направляют миссии по наблюдению за президентскими выборами 25 мая и парламентскими выборами 26 октября 2014 года.

Обе миссии оценивают полный избирательный процесс на предмет соответствия обязательствам в рамках ОБСЕ, международным стандартам и национальному законодательству. В день выборов наблюдатели следят за открытием избирательных участков, голосованием, подсчетом голосов и подведением итогов на всех уровнях.

20 марта: Долгосрочная миссия ОБСЕ/БДИПЧ по наблюдению за выборами открыта для досрочных парламентских выборов в Украине.

26 марта-26 мая: В преддверии президентских выборов 25 мая парламентарии ОБСЕ проводят серию предварительных визитов. Во время выборов направлено около 100 парламентариев. Представитель ПА ОБСЕ Жоао Соарес назначен специальным координатором и руководителем краткосрочной миссии наблюдателей ОБСЕ.

25 мая: Более 1000 наблюдателей Миссии ОБСЕ/БДИПЧ по наблюдению за выборами следят на избирательных участках по всей стране за проведением президентских выборов.

30 июня: Миссия ОБСЕ/БДИПЧ по наблюдению за выборами в Украине публикует заключительный отчет с оценкой и рекомендациями.

19 сентября: Долгосрочная миссия ОБСЕ/БДИПЧ по наблюдению за выборами открыта для досрочных парламентских выборов.

13-17 октября: Специальный координатор и руководитель краткосрочной миссии наблюдателей ОБСЕ на парламентских выборах в Украине Кент Харштедт посещает накануне голосования Киевскую, Харьковскую и Луганскую области.

26 октября: 675 членов краткосрочной миссии, включая 600 наблюдателей от ОБСЕ/БДИПЧ и 75 от ПА ОБСЕ, следят за проведением досрочных парламентских выборов.

19 декабря: Миссия ОБСЕ/БДИПЧ по наблюдению за выборами в Украине публикует окончательный доклад о парламентских выборах с оценкой и рекомендациями.

МИССИЯ НАБЛЮДАТЕЛЕЙ ОБСЕ НА ДВУХ РОССИЙСКИХ ПУНКТАХ ПРОПУСКА «ГУКОВО» И «ДОНЕЦК»

С 24 ИЮЛЯ 2014 ГОДА ПО НАСТОЯЩЕЕ ВРЕМЯ

24 июля все 57 государств-участников ОБСЕ принимают решение о развертывании Миссии наблюдателей ОБСЕ на двух российских пунктах пропуска «Гуково» и «Донецк», которые находятся на границе с Украиной. Этот шаг последовал за приглашением Российской Федерации, исходящим из Берлинской декларации от 2 июля. Декларация была подписана министрами иностранных дел Германии, Франции, России и Украины.

Миссия наблюдателей работает беспристрастно и открыто, наблюдая за движением через границу в двух контрольно-пропускных пунктах и предоставляя отчеты.

24 июля: Миссия наблюдателей направлена на места.

22 октября: Государства-участники ОБСЕ принимают на основе консенсуса решение о продлении мандата Миссии наблюдателей на один месяц, до 23 ноября 2014 года.

22 ноября: Государства-участники ОБСЕ принимают решение на основе консенсуса продлить мандат Миссии наблюдателей на один месяц, до 23 декабря 2014 года.

НАЦИОНАЛЬНЫЕ МЕНЬШИНСТВА (ВЕРХОВНЫЙ КОМИССАР ОБСЕ ПО ДЕЛАМ НАЦИОНАЛЬНЫХ МЕНЬШИНСТВ)

С 24 ФЕВРАЛЯ 2014 ГОДА ПО НАСТОЯЩЕЕ ВРЕМЯ

С начала кризиса не утихают споры вокруг вопросов идентичности и языка. Верховный комиссар ОБСЕ по делам национальных меньшинств обнародовал беспристрастные публичные заявления о важности сбалансированной языковой политики и решительно выступил за права общин национальных меньшинств, в частности крымских татар.

24 февраля: Верховный комиссар ОБСЕ по делам национальных меньшинств (ВКНМ) предупреждает о том, что изменения в языковом законодательстве могут привести к беспорядкам; призывает к принятию законодательства и политических решений, которые несут объединяющий, но не разобщающий характер.

6 марта: По итогам поездки в Крым ВКНМ выражает тревогу по поводу ситуации, в которой оказались украинские и крымско-татарские общины, и не находит доказательств угроз правам или нарушений прав русскоязычных общин.

4 апреля: По итогам двух визитов в Киев, Донецк, Луганск и Одессу ВКНМ выражает обеспокоенность по поводу языковой политики и ситуации в Крыму, а также призывает власти обеспечить поиск решений проблем всех этнических и языковых групп.

18 мая: Во время мероприятия по случаю 70-летия депортации крымско-татарского народа, состоявшегося в Киеве, ВКНМ напоминает о своих опасениях по поводу тревожной ситуации крымских татар.

10 июля: В своем заявлении на заседании Постоянного совета и в рамках своего мандата ВКНМ обращает внимание на аспекты кризиса в Украине, выражая глубокую обеспокоенность относительно сложного положения крымско-татарских и украиноязычных общин на Крымском полуострове.

15–17 сентября: ВКНМ направляется в Украину для оценки положения национальных меньшинств и обсуждения путей решения проблемы с местными заинтересованными сторонами.

ВОПРОСЫ СМИ (ПРЕДСТАВИТЕЛЬ ОБСЕ ПО ВОПРОСАМ СВОБОДЫ СМИ)

С 29 НОЯБРЯ 2013 ГОДА ПО НАСТОЯЩЕЕ ВРЕМЯ

Представитель ОБСЕ по вопросам свободы СМИ внимательно следит за развитием ситуации в Украине, обращая внимание на серьезные нарушения свободы СМИ, в частности, в области безопасности журналистов и ограничений плюрализма.

29 ноября: Представитель ОБСЕ по вопросам свободы СМИ (ПССМИ) Дунья Миятович осуждает нападения на журналистов, которые освещают протесты в Киеве.

8 марта: По итогам визита в Крым ПССМИ заявляет, что свобода СМИ в Крыму находится «под ударом».

11 марта: ПССМИ выражает обеспокоенность в связи с требованиями властей Украины прекратить вещание кабельными операторами страны определенных российских телеканалов.

16 апреля: По итогам трехдневного визита в Украину ПССМИ заявляет, что журналисты подвергаются насилию, запугиванию и психологическому давлению в зонах конфликта в Украине.

14 мая: ПССМИ приветствует новый закон Украины об общественном вещании как способ улучшить ситуацию плюрализма средств массовой информации.

23 мая: ПССМИ публикует отчет о свободе СМИ в Украине и призывает к соблюдению прав журналистов в преддверии президентских выборов.

19 июня: События в Украине представляют большую угрозу для свободы СМИ на всем пространстве ОБСЕ, заявляет ПССМИ на Постоянном совете ОБСЕ.

С 27 июля по настоящее время: ПССМИ продолжает наблюдать за медиа-ландшафтом и положением журналистов, обращая внимание на каждый случай нарушения прав и свобод, а также любые угрозы безопасности журналистов и условиям их работы.

МЕРОПРИЯТИЯ ПО ОЦЕНКЕ ВОЕННОЙ СИТУАЦИИ

С 5 МАРТА 2014 ГОДА ПО НАСТОЯЩЕЕ ВРЕМЯ

Ссылаясь на главу III Венского документа 2011 года, в марте Украина обращается к странам-участницам ОБСЕ с просьбой о направлении представителей ОБСЕ в различные регионы страны с 5 по 12 марта 2014 с целью их посещения и устранения озабоченности в отношении необычной военной деятельности. Впоследствии Украина выражает просьбу продлить период посещений по оценке до 20 марта 2014 года, но на этот раз на юге и востоке страны. 30 стран-участниц ОБСЕ направляют в Украину невооруженный военный и гражданский персонал из 56 человек.

5–20 марта: По просьбе Украины 30 стран ОБСЕ направляют 56 гражданских лиц и невооруженных военнослужащих в Украину согласно положениям главы III Венского документа 2011 года.

С 20 марта по настоящее время: Более малочисленные группы невооруженных военных экспертов, направленные из 27 стран и выполняющие работу по поручению своих властей, проводят в Украине 19 мероприятий по оценке в соответствии с Венским документом 2011 года. Помимо этого, 11 стран проводят пять мероприятий по оценке в Российской Федерации. Четыре страны обращаются к Российской Федерации, а одна - к Украине, с просьбой о консультации и сотрудничестве в отношении необычной военной деятельности, также в соответствии с Венским документом. В связи с этим, Форум по сотрудничеству в области безопасности и Постоянный совет проводят три совместных заседания 7, 17 и 30 апреля 2014 года.

25 апреля–3 мая: Инспекционная группа, действующая под руководством Германии, попадает в заложники.

ПРАВА ЧЕЛОВЕКА

С 18 МАРТА 2014 ГОДА ПО НАСТОЯЩЕЕ ВРЕМЯ

ОБСЕ осуществляет мониторинг соблюдения прав человека и основных свобод в Украине, а также оказывает содействие в этой сфере.

18 марта–1 апреля: По просьбе правительства Украины Бюро ОБСЕ по демократическим институтам и правам человека (БДИПЧ) в сотрудничестве с Верховным комиссаром ОБСЕ по делам национальных меньшинств направляет миссию по оценке положения в области прав человека.

12 мая: Миссия представляет отчет о положении в области прав человека и прав национальных меньшинств в Украине в период с марта по апрель 2014 года.

12 сентября: Старший советник ОБСЕ по гендерным вопросам в завершение поездки в Киев призывает власти Украины обеспечить более активное участие женщин в политической жизни и процессе достижения согласия и примирения в стране..

29 сентября: Перемещение населения в результате конфликта на востоке Украины усугубило положение общин рома, проживающих в стране, отмечается в докладе Контактного пункта ОБСЕ по вопросам рома и синти.

НАЦИОНАЛЬНЫЙ ДИАЛОГ (КООРДИНАТОР ПРОЕКТОВ ОБСЕ В УКРАИНЕ)

С 20 МАРТА 2014 ГОДА ПО 30 АПРЕЛЯ 2014 ГОДА

По просьбе правительства Украины для определения сфер дальнейшей деятельности ОБСЕ, а также содействия социальной сплоченности и диалогу в стране, ОБСЕ направляет группу из 15 международных экспертов в Украину в рамках проекта «Национальный диалог», руководит которым Координатор проектов ОБСЕ в Украине.

20 марта: Направление экспертов.

17 апреля: Эксперты завершают работу на местах, их доклад представляется на заседании Постоянного Совета ОБСЕ 30 апреля.

ПАРЛАМЕНТСКАЯ АССАМБЛЕЯ ОБСЕ

С 14 ФЕВРАЛЯ 2014 ГОДА ПО НАСТОЯЩЕЕ ВРЕМЯ

С начала кризиса в Украине руководство и члены Парламентской Ассамблеи ОБСЕ (ПА) вовлечены в диалог и дипломатическую деятельность, направленные на поиск мирного и долговременного решения.

14 февраля: Парламентарии со всего пространства ОБСЕ обсуждают кризис в Украине в ходе зимней сессии ПА ОБСЕ 2014 года в Вене.

2 июля: Парламентарии ОБСЕ собираются в Баку на ежегодную сессию ПА ОБСЕ. Предложение Российской Федерации о создании Межпарламентской контактной группы по Украине с целью деэскалации конфликта одобрено; российские и украинские депутаты встречаются в кулуарах мероприятия.

4–5 сентября: Президент ПА ОБСЕ Илкка Канерва встречается в Москве с Министром иностранных дел Российской Федерации Сергеем Лавровым, Председателем Совета Федерации Валентиной Матвиенко и председателем Государственной Думы Сергеем Нарышкиным с целью обсуждения роли России в ситуации в Украине.

Информация о деятельности ПА ОБСЕ, связанной с выборами, приведена в разделе "Миссии по наблюдению за выборами".

www.osce.org

- twitter.com/osce
- twitter.com/osce_ru
- facebook.com/osce.org
- youtube.com/user/osce
- plus.google.com/+osce
- linkedin.com/company/osce
- soundcloud.com/osce
- instagram.com/osceorg

ОБСЕ Организация по безопасности и сотрудничеству в Европе